



Liberté • Égalité • Fraternité

RÉPUBLIQUE FRANÇAISE

PREFET DE LA MOSELLE



Recueil des Actes Administratifs

Numéro 59 – 13/03/2026

RÉPUBLIQUE FRANÇAISE

Préfecture de la Moselle

Recueil des Actes Administratifs

Arrêtés reçus entre

le 12/03/2026 et le 13/03/2026

Le présent recueil a fait l'objet d'une publication le 13/03/2026.

Il peut être consulté dans les locaux de la préfecture ou des sous-préfectures de Forbach – Boulay-Moselle, Sarrebourg – Château -Salins, Sarreguemines et Thionville.
Ce recueil est également consultable sur le site de la Préfecture :
<http://www.moselle.pref.gouv.fr>

**ARRÊTÉ Cabinet du préfet de la Moselle / SRE / N°2026-006
du 13 MARS 2026
relatif à l'honorariat des maires et adjoints au maire**

Le préfet de la Moselle,
Chevalier de la Légion d'honneur,
Officier de l'Ordre national du Mérite,

- VU** le code général des collectivités territoriales, notamment son article L. 2122-35 ;
- VU** le décret du 28 avril 2025 portant nomination de Monsieur Pascal BOLOT, en qualité de préfet de la Moselle ;

Considérant la demande du 21 janvier 2026 par laquelle Monsieur André DEUTSCH, premier adjoint et maire par intérim de RANGUEVAUX, sollicite l'attribution de l'honorariat de maire en faveur de Monsieur Philippe GREINER ;

Considérant que Monsieur Philippe GREINER a exercé les fonctions d'élu au conseil municipal de RANGUEVAUX pendant trente-huit ans, dont trente-six années en qualité de maire ;

Sur proposition de la sous-préfète, directrice de cabinet du préfet de la Moselle ;

ARRÊTE

Article 1^{er}: L'honorariat de maire de RANGUEVAUX est attribué à Monsieur Philippe GREINER.

Article 2 : La sous-préfète, directrice de cabinet du préfet de la Moselle, est chargée de l'exécution du présent arrêté dont une copie sera notifiée à l'intéressé et dont publication sera faite au recueil des actes administratifs de la préfecture de la Moselle.

À Metz, le 13 MARS 2026

Le préfet,

Pascal BOLOT

Le présent arrêté peut faire l'objet, dans un délai de deux mois suivant sa publication, d'un recours gracieux auprès du préfet de la Moselle, d'un recours hiérarchique auprès du ministre de l'intérieur et d'un recours contentieux devant le tribunal administratif de Strasbourg.

ARRÊTÉ n° 2026-DCAT-BEPE- 95

du **12 MARS 2026**

modifiant l'arrêté préfectoral n°2025-DCAT-BEPE-447 du 16 décembre 2025 autorisant la cession à la société Ineos Polymers Sarralbe SAS des droits et obligations de la société Innovene Manufacturing France associés à la canalisation de transport d'éthylène entre Saint-Avoid (57606) et Sarralbe (57628)

Le préfet de la Moselle,
Chevalier de la Légion d'honneur,
Officier de l'Ordre national du Mérite,

- Vu** le code de l'environnement, notamment le chapitre V du titre V de son livre V et en particulier ses articles et R.555-27 ;
- Vu** le décret du 6 février 1970 modifié déclarant d'intérêt général les travaux relatifs à la construction et l'exploitation d'une canalisation de transport d'éthylène entre Saint-Avoid et Sarralbe, dans le département de la Moselle ;
- Vu** le décret n° 2004-374 du 29 avril 2004 modifié relatif aux pouvoirs des préfets, à l'organisation et à l'action des services de l'État dans les régions et les départements ;
- Vu** le décret du 24 janvier 2006 portant autorisation de cession de droits conférés par le décret du 6 février 1970 susmentionné ;
- Vu** le décret du 28 avril 2025 nommant M. Pascal Bolot, préfet de la Moselle ;
- Vu** le décret du 7 octobre 2025 portant nomination de M. Jérôme Seguy, secrétaire général de la préfecture de la Moselle, sous-préfet de Metz ;
- Vu** l'arrêté DCL n°2025-A-101 du 27 octobre 2025 portant délégation de signature de M. Jérôme Seguy secrétaire général de la préfecture de la Moselle ;
- Vu** l'arrêté ministériel du 26 août 1970 portant approbation des caractéristiques générales de l'ouvrage ;
- Vu** l'arrêté ministériel du 5 mars 2014 définissant les modalités d'application du chapitre V du titre V du livre V du code de l'environnement et portant règlement de la sécurité des canalisations de transport de gaz naturel ou assimilé, d'hydrocarbures et de produits chimiques ;
- Vu** l'arrêté préfectoral du 23 octobre 1970 portant établissement de servitudes pour l'ouvrage au profit de la société Solvay ;

- Vu** l'arrêté préfectoral n°2025-DCAT-BEPE-447 du 16 décembre 2025 autorisant la cession à la société Ineos Polymers Sarralbe SAS des droits et obligations de la société Innovene Manufacturing France associés à la canalisation de transport d'éthylène entre Saint-Avold (57606) et Sarralbe (57628)
- Vu** la demande déposée le 13 juin 2025 par la société Ineos Polymers Sarralbe pour la cession des droits de la canalisation de transport d'éthylène entre Saint-Avold et Sarralbe ;
- Vu** la demande de modification de l'arrêté du 16 décembre 2025 susvisé, sollicité par l'exploitant par courriel du 16 janvier 2026, afin de redéfinir le lieu à partir duquel la conduite d'éthylène acquiert le statut de canalisation de transport ;

Considérant que la canalisation susvisée a été construite par la société Solvay qui bénéficiait d'une déclaration d'utilité publique pour ladite canalisation ;

Considérant que la déclaration d'utilité publique a été transférée à la société Innovene Manufacturing France par le décret susvisé du 24 janvier 2006 ;

Considérant qu'en 2006, l'ouvrage est devenu la propriété d'Ineos Polymers Sarralbe SAS ;

Considérant que ce transfert ne modifie ni le tracé, ni le fluide transporté, ni les caractéristiques techniques de l'ouvrage, et n'entraîne aucun changement de périmètre des servitudes d'utilité publique existantes ;

Considérant que la société Ineos Polymers Sarralbe SAS dispose des capacités techniques et financières suffisantes pour assurer l'exploitation de la canalisation de transport d'éthylène mentionnée à la présente décision, et pour reprendre à son compte les droits et obligations attachés à cette canalisation précédemment exploitée par la société Innovene Manufacturing France conformément aux conditions requises à l'article R. 555-27 du code de l'environnement ;

Considérant que l'inspection des installations classées a estimé que les demandes de modification concernant les prescriptions techniques relatives à la conduite d'éthylène sont recevables ;

Sur proposition du secrétaire général de la préfecture de la Moselle,

ARRÊTE

Article 1 :

Le transfert des droits et obligations associés à la canalisation de transport visée à l'article 2 et de ses équipements et installations annexes, appartenant initialement à la société Innovene Manufacturing France, au profit de la société Ineos Polymers Sarralbe SAS, venant aux droits de la société précitée, est autorisé. Le transfert est réalisé en application des dispositions de l'article R. 555-27 du code de l'environnement et régularise la situation juridique de la canalisation actuellement exploitée par la société Ineos Polymers Sarralbe SAS.

Article 2 :

Les dispositions de l'article 2 de l'arrêté préfectoral n°2025-DCAT-BEPE-447 du 16 décembre 2025 susvisé sont remplacées par les dispositions suivantes :

La présente demande concerne une canalisation de transport d'éthylène en acier, de diamètre nominal DN 150 et d'une longueur d'environ 31,43 kilomètres, reliant la station de compression de Carling au site de polymérisation de polyéthylène de l'usine de Sarralbe. Cette canalisation, mise en service en 1970, est enterrée à une profondeur minimale de 0,80 mètre et exploitée sous une pression maximale de service de 100 bar.

Elle traverse les territoires des communes suivantes du département de la Moselle :

Saint-Avold (57606), Macheren (57428), Barst (57052), Cappel (57122), Hoste (57510), Puttelage-aux-Lacs (57556), Réméring-lès-Puttelage (57571), Richeling (57581), Holving (57330) et Sarralbe (57628).

La canalisation comprend les installations et ouvrages annexes suivants :

- une gare de raclage à Carling ;
- trois postes de sectionnement dénommés La Forêt, Macheren et Puttelage, avec leurs équipements ;
- une gare d'arrivée à Sarralbe.

Article 3 :

La déclaration d'intérêt général relative à la canalisation mentionnée à l'article 2 vaut déclaration d'utilité publique au sens de l'article L. 555-29 du code de l'environnement.

Les droits, effets et servitudes d'utilité publique attachés à la présence de cette canalisation sont transférés au bénéfice de la société Ineos Polymers Sarralbe SAS, actuelle exploitante, venant aux droits et obligations de la société Innovene Manufacturing France.

Article 4 :

Conformément au deuxième alinéa de l'article R. 555-27 du code de l'environnement, la société Ineos Polymers Sarralbe SAS, venue aux droits et obligations de la société Innovene Manufacturing France, reprend à son compte l'ensemble des engagements souscrits dans le cadre de l'exploitation de la canalisation.

Article 5 : information des tiers

En application de l'article R.554-60 du code de l'environnement, le présent arrêté est publié au recueil des actes administratifs et sur le portail internet des services de l'État en Moselle (publications – publicité légale installations classées et hors installations classées – Arrondissement de Sarreguemines) pendant une durée minimale d'un an.

Une copie du présent arrêté sera déposée en mairie de Sarralbe et pourra y être consultée par toute personne intéressée.

Un extrait de cet arrêté énumérant notamment les prescriptions auxquelles l'installation est soumise, sera affiché pendant une durée minimum d'un mois dans la mairie de la commune susvisée. Un procès-verbal de l'accomplissement de cette formalité sera dressé par les soins du maire de la commune susvisée et adressé à la préfecture.

Article 6 : Voies et délais de recours

En application de l'article R.554-61 du code de l'environnement :

I.-Les décisions individuelles prises en application des dispositions du présent chapitre et du chapitre V peuvent être déférées à la juridiction administrative :

- a) Par les tiers intéressés en raison des inconvénients ou des dangers que le fonctionnement de la canalisation présente pour les intérêts mentionnés à l'article L.554-5, dans un délai de quatre mois à compter de la publication de ces décisions ;
- b) Par les pétitionnaires ou exploitants, dans un délai de deux mois à compter de la date à laquelle la décision leur a été notifiée.

II.-Les décisions individuelles mentionnées au premier alinéa du I peuvent faire l'objet d'un recours gracieux ou hiérarchique dans le délai de deux mois. Ce recours administratif prolonge de deux mois les délais mentionnés au I.

III.-Les tiers intéressés peuvent déposer une réclamation auprès du préfet, à compter de la mise en service d'un projet de canalisation autorisé, aux seules fins de contester l'insuffisance ou l'inadaptation des prescriptions définies dans l'autorisation, en raison des inconvénients ou des dangers que le fonctionnement de la canalisation présente pour les intérêts mentionnés à l'article L.554-5.

Le préfet dispose d'un délai de deux mois, à compter de la réception de la réclamation, pour y répondre de manière motivée. À défaut, la réponse est réputée négative. S'il estime la réclamation fondée, le préfet fixe des prescriptions complémentaires dans les formes prévues à l'article R.555-22.

La présente décision peut être déférée au tribunal administratif de Strasbourg dans les délais susmentionnés.

Les particuliers et les personnes morales de droit privé non chargées de la gestion d'un service public peuvent déposer leur recours par voie dématérialisée via l'application Télérecours depuis le site <http://www.telerecours.fr/>.

Article 7 : Exécution

Le secrétaire général de la préfecture de la Moselle, le directeur régional de l'environnement, de l'aménagement et du logement Grand Est chargé de l'inspection des installations classées, sont chargés, chacun en ce qui le concerne, de l'exécution du présent arrêté qui est notifié à la société Ineos Polymers Sarralbe SAS et dont une copie est également transmise, pour information, au sous-préfet de Sarreguemines et au maire de Sarralbe.

Pour le préfet et par délégation,
le secrétaire-général,



Jérôme Seguy

Décision

de la commission départementale d'aménagement commercial de la Moselle du 9 mars 2026 relative à l'extension de 218 m² de surface de vente par extension de 200 m² de surface de vente et régularisation d'une surface de vente de 18 m² (sas d'entrée du magasin) d'un supermarché à l enseigne Norma de 999 m² portant la surface de vente totale à 1 217 m², 3 Terrasse Porte des Vosges à Sarrebourg, par la SARL NORMA

La commission départementale d'aménagement commercial de la Moselle,

Aux termes des délibérations de la CDAC du 9 mars 2026, sous la présidence de M. Jacques Banderier, sous-préfet de Sarrebourg - Château-Salins représentant M. Pascal Bolot, préfet de la Moselle empêché ;

- Vu** le code de commerce ;
- Vu** la loi n°2014-366 du 24 mars 2014 pour l'accès au logement et un urbanisme rénové ;
- Vu** la loi n°2014-626 du 18 juin 2014 relative à l'artisanat, au commerce et aux très petites entreprises ;
- Vu** la loi n° 2015-990 du 6 août 2015 pour la croissance, l'activité et l'égalité des chances économiques, notamment ses articles 35 à 38 ;
- Vu** la loi n° 2018-1021 du 23 novembre 2018 portant évolution du logement, de l'aménagement et du numérique, notamment le chapitre 1^{er} : *revitalisation des centres-villes* du titre IV : *améliorer le cadre de vie* ;
- Vu** la loi n° 2022-217 du 21 février 2022 relative à la différenciation, la décentralisation, la déconcentration et portant diverses mesures de simplification de l'action publique locale, notamment son article 184 ;
- Vu** le décret n°2015-165 du 12 février 2015 relatif à l'aménagement commercial ;
- Vu** le décret 2016-1728 du 15 décembre 2016 relatif aux autorisations d'exploitation commerciale ;
- Vu** le décret n°2019-331 du 17 avril 2019 relatif à la composition et au fonctionnement des commissions départementales d'aménagement commercial et aux demandes d'autorisation d'exploitation commerciale ;
- Vu** le décret n°2019-563 du 7 juin 2019 relatif à la procédure devant la commission nationale d'aménagement commercial et au contrôle du respect des autorisations d'exploitation commerciale ;
- Vu** l'arrêté préfectoral DCAT/BCPI/N°2024-9 du 6 février 2024 portant renouvellement de la composition de la commission départementale d'aménagement commercial de la Moselle ;
- Vu** l'arrêté préfectoral DCAT/BCPI/N°2025-63 du 25 mars 2025 portant modification de l'arrêté précité ;
- Vu** l'arrêté DCL n°2025-A-92 du 28 août 2025 portant délégation de signature à M. Jacques Banderier, sous-préfet de Sarrebourg - Château-Salins ;
- Vu** la demande enregistrée sous le n°370 le 21 janvier 2026, présentée par la SARL NORMA, en vue de l'extension de 218 m² de surface de vente par extension de 200 m² de surface de vente et régularisation d'une surface de vente de 18 m² (sas d'entrée du magasin) d'un supermarché à l'enseigne Norma de 999 m² portant la surface de vente totale à 1 217 m², 3 Terrasse Porte des Vosges à Sarrebourg ;
- Vu** l'arrêté préfectoral DCAT/BCPI/N°2026-12 du 19 février 2026 annexé au procès-verbal et précisant la composition de la commission départementale d'aménagement commercial de la Moselle compétente pour l'examen de la demande susvisée ;
- Vu** le rapport d'instruction présenté par la direction départementale des territoires de la Moselle ;

Après qu'en ont délibéré les membres de la commission ;

Considérant que :

Le projet se situe Porte des Vosges à Sarrebourg. Il consiste en l'extension d'un magasin à l'enseigne Norma d'une surface de vente actuelle de 999 m² qui a ouvert le 1er décembre 2021.

La surface de vente sollicitée est de 218 m². Elle correspond à la transformation partielle de réserves et la régularisation de la surface du sas d'entrée. La surface de vente totale du supermarché sera de 1 217 m².

Artificialisation des sols :

Le projet ne sera pas générateur d'artificialisation des sols.

- en matière d'aménagement du territoire :

Le site dispose d'une bonne desserte routière avec la RN4 et la RD44 reliées par un carrefour giratoire. La desserte en transport en commun est assurée par le réseau urbain Isibis dont les amplitudes et fréquences sont satisfaisantes pour la clientèle. Un arrêt de bus se situe à proximité du magasin. Le parc de stationnement passera de 86 à 72 places qui seront en totalité rendues perméables ; quatre places seront également pourvues d'une borne de recharge pour véhicules électriques. Quatorze (14) places seront transformées en espaces verts. Le traitement des eaux pluviales se fait par rétention et infiltration in situ.

- en matière de développement durable :

Le volet paysager prévoit la plantation de cinq arbres, en complément des seize déjà existant sur le site. Le demandeur s'est engagé en commission à améliorer la qualité de l'insertion paysagère de son projet.

- en matière de protection des consommateurs :

Le projet permettra une augmentation de l'offre en termes de volume et un meilleur confort d'achat pour la clientèle de l'enseigne ;

- ce projet répond aux critères d'évaluation fixés par l'article L.752-6 du code de commerce ;

A DÉCIDÉ

d'accorder l'autorisation sollicitée par la demande susvisée par 8 voix pour et 1 abstention sur 9 votants.

Ont voté pour l'autorisation du projet :

M. Camille Zieger, adjoint au maire de Sarrebourg

M. Franck Klein, vice-président de la communauté de communes de Sarrebourg Moselle Sud

M. Bernard Simon, vice-président du conseil départemental de la Moselle

M. Rémy Sadocco, conseiller régional du Grand Est

M. Laurent Muller, maire de Hombourg-Haut, représentant des maires au niveau départemental

M. Jean-Claude Cunat, vice-président de la communauté d'agglomération Sarreguemines Confluences, représentant des intercommunalités au niveau départemental

M. Pierre Spacher, personnalité qualifiée en matière de consommation et de protection des consommateurs

M. Bernard MauSSION, personnalité qualifiée en matière de consommation et de protection des consommateurs

S'est abstenue :

Mme Frédérique Auclair, personnalité qualifiée en matière de développement durable et d'aménagement du territoire

En conséquence est accordée, à la SARL NORMA, l'autorisation sollicitée en vue de l'extension de 218 m² de surface de vente par extension de 200 m² de surface de vente et régularisation d'une surface de vente de 18 m² (sas d'entrée du magasin) d'un supermarché à l'enseigne Norma de 999 m² portant la surface de vente totale à 1 217 m², 3 Terrasse Porte des Vosges à Sarrebourg.

Metz, le 12/03/2024

Le président
de la commission départementale
d'aménagement commercial

Jacques Banderier

Voies et délais de recours :

Les recours prévus à l'article L.752-17 du code de commerce contre les décisions ou avis de la CDAC doivent être adressés au président de la commission nationale d'aménagement commercial (CNAC) dans le délai d'un mois, à l'adresse suivante :

M. le président de la commission nationale d'aménagement commercial - Secrétariat - Télédod 315 - 6 rue Louise Weiss 75703 Paris cedex 13.

Les voies de recours sont définies aux articles R.752-30 et suivants du code de commerce.

**TABLEAU RÉCAPITULATIF DES CARACTÉRISTIQUES DU PROJET
JOINT À L'AVIS / LA DECISION¹ DE LA CDAC / CNAC² N°370
DU 09/03/2026**

(articles R. 752-16 / R. 752-38 et R. 752-44 du code de commerce)

POUR TOUT ÉQUIPEMENT COMMERCIAL

(a à e du 3° de l'article R. 752-44-3 du code de commerce)

Superficie totale du lieu d'implantation (en m ²)		8 203	
Et références cadastrales du terrain d'assiette (cf. b du 2° du I de l'article art. R 752-6)		Section 21 parcelle n° 133	
Points d'accès (A) et de sortie (S) du site (cf. b, c et d du 2° du I de l'article R. 752-6)	Avant projet	Nombre de A	0
		Nombre de S	0
		Nombre de A/S	1
	Après projet	Nombre de A	0
		Nombre de S	0
		Nombre de A/S	1
Espaces verts et surfaces perméables (cf. b du 2° et d du 4° du I de l'article R. 752-6)	Superficie du terrain consacrée aux espaces verts (en m ²)		3 474
	Autres surfaces végétalisées (toitures, façades, autre(s), en m ²)		0
	Autres surfaces non imperméabilisées : m ² et matériaux / procédés utilisés		995 m² en pavés drainants sur places de stationnement
Energies renouvelables (cf. b du 4° de l'article R. 752-6)	Panneaux photovoltaïques : m ² et localisation		0
	Eoliennes (nombre et localisation)		0
	Autres procédés (m ² / nombre et localisation) et observations éventuelles :		0
Autres éléments intrinsèques ou connexes au projet mentionnés expressément par la commission dans son avis ou sa décision			

¹ Rayer la mention inutile.

² Rayer la mention inutile et compléter avec le numéro et la date de l'avis ou de la décision.

POUR LES MAGASINS ET ENSEMBLES COMMERCIAUX

(a à c du 1° de l'article R.752-44 du code de commerce)

Surface de vente (cf. a, b, d ou e du 1° du I de l'article R. 752- 6) Et Secteurs d'activité (cf. a, b, d et e du 1° du I de l'article R.752-6)	Avant projet	Surface de vente (SV) totale		999						
		Magasins de SV ≥300 m ²	Nombre		1					
			SV/magasin ³		999					
			Secteur (1 ou 2)		1					
Capacité de stationnement (cf. g du 1° du I de l'article R.752- 6)	Après projet	Surface de vente (SV) totale		1 217						
		Magasins de SV ≥300 m ²	Nombre		1					
			SV/magasin ⁴		1 217					
			Secteur (1 ou 2)		1					
	Avant projet	Nombre de places	Total	86						
			Electriques/hybrides	0						
			Co-voiturage	0						
			Auto-partage	0						
			Perméables	0						
	Après projet	Nombre de places	Total	72						
			Electriques/hybrides	4						
			Co-voiturage	0						
			Auto-partage	0						
			Perméables	72						

POUR LES POINTS PERMANENTS DE RETRAIT (« DRIVE »)

(2° de l'article R.752-44 du code de commerce)

Nombre de pistes de ravitaillement	Avant projet		
	Après projet		
Emprise au sol affectée au retrait des marchandises (en m ²)	Avant projet		
	Après projet		

³ Si plus de 5 magasins d'une surface de vente (SV) ≥ 300 m², ne pas renseigner cette ligne mais renvoyer à une feuille libre annexée au tableau sur laquelle sont :

- rappelés la commission (CDAC n° département/CNAC), le n° et la date de l'avis ou de la décision ;
- listés, chacun avec sa SV, tous les magasins d'une surface de vente ≥ 300 m² sous la mention « détail des XX magasins d'une SV ≥ 300 m² ».

⁴ Cf. (2)



**PRÉFET
DE LA MOSELLE**

*Liberté
Égalité
Fraternité*

**Direction de la coordination
et de l'appui territorial**
Bureau de la coordination
des politiques publiques

Avis de la commission départementale d'aménagement commercial de la Moselle du 9 mars 2026
relatif à l'extension d'un ensemble commercial
par la création d'un magasin à l enseigne Lidl de 1 507 m² de surface de vente (secteur 1),
Zone de la Ponte à Talange par la SNC LIDL

La commission départementale d'aménagement commercial de la Moselle,

Aux termes des délibérations de la CDAC du 9 mars 2026, sous la présidence de M. Jacques Banderier, sous-préfet de Sarrebourg - Château-Salins représentant M. Pascal Bolot, préfet de la Moselle empêché ;

- Vu** le code de commerce ;
- Vu** la loi n°2014-366 du 24 mars 2014 pour l'accès au logement et un urbanisme rénové ;
- Vu** la loi n°2014-626 du 18 juin 2014 relative à l'artisanat, au commerce et aux très petites entreprises ;
- Vu** la loi n° 2015-990 du 6 août 2015 pour la croissance, l'activité et l'égalité des chances économiques, notamment ses articles 35 à 38 ;
- Vu** la loi n° 2018-1021 du 23 novembre 2018 portant évolution du logement, de l'aménagement et du numérique, notamment le chapitre 1^{er} : *revitalisation des centres-villes* du titre IV : *améliorer le cadre de vie* ;
- Vu** la loi n°2021-1104 du 22 août 2021 portant lutte contre le dérèglement climatique et renforcement de la résilience face à ses effets, notamment ses articles 215 et 216 ;
- Vu** la loi n° 2022-217 du 21 février 2022 relative à la différenciation, la décentralisation, la déconcentration et portant diverses mesures de simplification de l'action publique locale, notamment son article 184 ;
- Vu** le décret n°2015-165 du 12 février 2015 relatif à l'aménagement commercial ;
- Vu** le décret 2016-1728 du 15 décembre 2016 relatif aux autorisations d'exploitation commerciale ;
- Vu** le décret n°2019-331 du 17 avril 2019 relatif à la composition et au fonctionnement des commissions départementales d'aménagement commercial et aux demandes d'autorisation d'exploitation commerciale ;
- Vu** le décret n°2019-563 du 7 juin 2019 relatif à la procédure devant la commission nationale d'aménagement commercial et au contrôle du respect des autorisations d'exploitation commerciale ;
- Vu** le décret n°2022-1312 du 13 octobre 2022 relatif aux modalités d'octroi de l'autorisation d'exploitation commerciale pour les projets qui engendrent une artificialisation des sols ;
- Vu** l'arrêté préfectoral DCAT/BCPI/N°2024-9 du 6 février 2024 portant renouvellement de la composition de la commission départementale d'aménagement commercial de la Moselle ;
- Vu** l'arrêté préfectoral DCAT/BCPI/N°2025-63 du 25 mars 2025 portant modification de l'arrêté précité ;
- Vu** l'arrêté DCL n°2025-A-92 du 28 août 2025 portant délégation de signature à M. Jacques Banderier, sous-préfet de Sarrebourg - Château-Salins ;
- Vu** le récépissé de dépôt de la demande de permis de construire enregistrée sous le n° PC 057 663 25 00025 délivré le 16 octobre 2025 à la SNC Lidl par M. le maire de Talange ;
- VU** l'envoi dématérialisé par avis au de la communauté de communes Rives de Moselle du 24 décembre 2025, transmis en application de l'article R.752-9 du code de commerce ;

- VU** le dossier de demande d'autorisation préalable de la commission départementale d'aménagement commercial joint à la demande de permis de construire précitée ;
- Vu** le courrier du secrétariat de la commission départementale d'aménagement commercial du 6 février 2026 informant M. le président de la communauté de communes Rives de Moselle que le dossier de demande d'autorisation d'exploitation commerciale susvisé est complet au 20 janvier 2026 ;
- Vu** l'arrêté préfectoral DCAT/BCPI/N°2026-11 du 19 février 2026 annexé au procès-verbal et précisant la composition de la commission départementale d'aménagement commercial de la Moselle compétente pour l'examen de la demande susvisée ;
- Vu** le rapport d'instruction présenté par la direction départementale des territoires de la Moselle ;

Après qu'en ont délibéré les membres de la commission ;

Considérant que :

Le projet se situe dans la Zone de la Ponte à Talange. Il consiste en la création d'un magasin Lidl de 1 507 m² de surface de vente. Il s'agit du transfert du magasin de cette enseigne (948 m² de surface de vente), situé dans la Zone du Triangle à Talange.

- l'artificialisation des sols :

Le terrain étant déjà remblayé et compacté, le projet ne génère pas d'artificialisation des sols.

- en matière d'aménagement du territoire :

Le site bénéficie d'une bonne desserte routière depuis la RD55 et l'A31. La présence d'un arrêt de bus à moins de 200 mètres du projet et la création d'une nouvelle ligne de transport en commun permettront également à la clientèle et aux salariés d'y accéder. Une liaison piétonne depuis le lycée Gustave Eiffel sera créée et permettra de rejoindre le site depuis le rond-point.

- en matière de développement durable :

Sur le plan architectural, le projet relève du standard de l'enseigne. Concernant le volet paysager, quarante-six (46) arbres d'essences locales seront plantés ainsi que des haies, arbustes et massifs couvre-sols.

Le projet prévoit la pose de panneaux photovoltaïques en toiture sur une surface de 787 m² (soit, 36 % de la toiture) dont la production couvrira 25 % des besoins énergétiques du magasin. Il est également prévu l'installation d'une cuve de récupération des eaux de toiture de 10 m³. Le parc de stationnement de 120 places sera entièrement perméable. Il comprendra un abri-vélo couvert et des places de stationnement équipées de bornes de recharges pour véhicules électriques/hybrides.

- en matière de protection des consommateurs :

S'agissant du transfert et de l'extension d'une enseigne existante, les équilibres commerciaux ne devraient pas être bouleversés. Le projet participera à la modernisation de l'équipement commercial, à l'amélioration du confort d'achat et à l'attractivité de la zone de la Ponte.

- ce projet répond aux critères d'évaluation fixés par l'article L.752-6 du code de commerce ;

A DÉCIDÉ

d'émettre un avis favorable sur l'autorisation sollicitée par la demande susvisée par 10 voix pour sur 10 votants.

Ont voté pour l'autorisation du projet :

M. Patrick Abate, maire de Talange

M. Julien Freyburger, président de la communauté de communes Rives de Moselle

M. Denis Blouet, vice-président du syndicat mixte chargé de l'élaboration et du suivi du SCoT de l'agglomération messine

M. Bernard Simon, vice-président du conseil départemental de la Moselle

M. Rémy Sadocco, conseiller régional du Grand Est

M. Laurent Muller, maire de Hombourg-Haut, représentant des maires au niveau départemental

M. Jean-Claude Cunat, vice-président de la communauté d'agglomération Sarreguemines Confluences, représentant des intercommunalités au niveau départemental

M. Pierre Spacher, personnalité qualifiée en matière de consommation et de protection des consommateurs

M. Bernard Maussion, personnalité qualifiée en matière de consommation et de protection des consommateurs

Mme Frédérique Auclair, personnalité qualifiée en matière de développement durable et d'aménagement du territoire

En conséquence, la commission départementale d'aménagement commercial de la Moselle a émis un avis favorable à la demande d'autorisation d'exploitation commerciale relative à l'extension d'un ensemble commercial par la création d'un magasin à l'enseigne Lidl de 1 507 m² de surface de vente (secteur 1), Zone de la Ponte à Talange par la SNC LIDL.

Metz, le

14/03/2024

Le président
de la commission départementale
d'aménagement commercial

Jacques Banderier

Voies et délais de recours :

Les recours prévus à l'article L.752-17 du code de commerce contre les décisions ou avis de la CDAC doivent être adressés au président de la commission nationale d'aménagement commercial (CNAC) dans le délai d'un mois, à l'adresse suivante :

M. le président de la commission nationale d'aménagement commercial - Secrétariat - Télédocus 315 - Bâtiment Condorcet - 6 rue Louise Weiss 75703 Paris cedex 13.

Les voies de recours sont définies aux articles R.752-30 et suivants du code de commerce.

**TABLEAU RÉCAPITULATIF DES CARACTÉRISTIQUES DU PROJET
JOINT À L'AVIS / LA DÉCISION¹ DE LA CDAC / CNAC² N° 378
DU 09/03/2026**

(articles R. 752-16 / R. 752-38 et R. 752-44 du code de commerce)

POUR TOUT ÉQUIPEMENT COMMERCIAL

(a à e du 3° de l'article R. 752-44-3 du code de commerce)

Superficie totale du lieu d'implantation (en m ²)		9 509 m ²	
Et références cadastrales du terrain d'assiette (cf. b du 2° du I de l'article art. R 752-6)		Section 2 parcelles 145,146 et 170	
Points d'accès (A) et de sortie (S) du site (cf. b, c et d du 2° du I de l'article R. 752-6)	Avant projet	Nombre de A	0
		Nombre de S	0
		Nombre de A/S	1
	Après projet	Nombre de A	0
		Nombre de S	0
		Nombre de A/S	2
Espaces verts et surfaces perméables (cf. b du 2° et d du 4° du I de l'article R. 752-6)	Superficie du terrain consacrée aux espaces verts (en m ²)		2 792 m ²
	Autres surfaces végétalisées (toitures, façades, autre(s), en m ²)		
	Autres surfaces non imperméabilisées : m ² et matériaux / procédés utilisés		1 553 m ² en pavés drainants
Energies renouvelables (cf. b du 4° de l'article R. 752-6)	Panneaux photovoltaïques : m ² et localisation		787 m ² sur toiture
	Eoliennes (nombre et localisation)		
	Autres procédés (m ² / nombre et localisation) et observations éventuelles :		
Autres éléments intrinsèques ou connexes au projet mentionnés expressément par la commission dans son avis ou sa décision			

¹ Rayer la mention inutile.

² Rayer la mention inutile et compléter avec le numéro et la date de l'avis ou de la décision.

POUR LES MAGASINS ET ENSEMBLES COMMERCIAUX

(a à c du 1° de l'article R.752-44 du code de commerce)

Surface de vente (cf. a, b, d ou e du 1° du I de l'article R. 752- 6) Et Secteurs d'activité (cf. a, b, d et e du 1° du I de l'article R.752-6)	Avant projet	Surface de vente (SV) totale		2 087 m ²			
		Magasins de SV ≥300 m ²	Nombre	2			
			SV/magasin ³	999 m ²	400 m ²		
			Secteur (1 ou 2)	1	2		
	Après projet	Surface de vente (SV) totale		3 594 m ²			
		Magasins de SV ≥300 m ²	Nombre	3			
SV/magasin ⁴			999 m ²	400 m ²	1 507 m ²		
		Secteur (1 ou 2)	1	2	1		
Capacité de stationnement (cf. g du 1° du I de l'article R.752- 6)	Avant projet	Nombre de places	Total	/			
			Electriques/ hybrides	/			
			Co-voiturage	/			
			Auto-partage	/			
			Perméables	/			
	Après projet	Nombre de places	Total	120			
			Electriques/ hybrides	24			
			Co-voiturage	/			
			Auto-partage	/			
			Perméables	120			

POUR LES POINTS PERMANENTS DE RETRAIT (« DRIVE »)

(2° de l'article R.752-44 du code de commerce)

Nombre de pistes de ravitaillement	Avant projet		
	Après projet		
Emprise au sol affectée au retrait des marchandises (en m ²)	Avant projet		
	Après projet		

³ Si plus de 5 magasins d'une surface de vente (SV) ≥ 300 m², ne pas renseigner cette ligne mais renvoyer à une feuille libre annexée au tableau sur laquelle sont :

- rappelés la commission (CDAC n° département/CNAC), le n° et la date de l'avis ou de la décision ;
- listés, chacun avec sa SV, tous les magasins d'une surface de vente ≥ 300 m² sous la mention « détail des XX magasins d'une SV ≥ 300 m² ».

⁴ Cf. (2)

ARRÊTÉ 2026-DDT/SRECC/CER N°07

Portant agrément quinquennal pour exploiter un établissement d'enseignement de la conduite des véhicules à moteur et de la sécurité routière

Le Préfet de la Moselle,
Officier de la Légion d'honneur,
Officier de l'Ordre national du Mérite,

- VU** le code de la route, notamment ses articles L.213-1 à L.213-8 et R.411.10 à R.411-12 ;
- VU** le décret n°2000-1335 du 26 décembre 2000 relatif à l'enseignement de la conduite des véhicules terrestres à moteur et de la sécurité routière et modifiant le code de la route ;
- VU** le décret n°2004-374 du 29 avril 2004 modifié relatif aux pouvoirs des préfets, à l'organisation et à l'action des services de l'État dans les régions et les départements ;
- VU** le décret du 28 avril 2025 nommant M. Pascal Bolot, préfet de la Moselle ;
- VU** l'arrêté modifié du 8 janvier 2001 relatif à l'exploitation des établissements d'enseignement à titre onéreux, de la conduite des véhicules à moteur et de la sécurité routière ;
- VU** l'arrêté modifié du 8 janvier 2001 créant un registre national de l'enseignement de la conduite des véhicules à moteur et de la sécurité routière ;
- VU** l'arrêté de la Première ministre et du ministre de l'intérieur et des outre-mer en date du 10 novembre 2023, nommant Mr Claude Souiller Ingénieur général des ponts, des eaux et des forêts de classe normale, directeur départemental des territoires de la Moselle ;
- VU** l'arrêté DCL n°2025-A-67 du 19 mai 2025 portant délégation de signature en faveur de Mr. Claude Souiller, directeur départemental des territoires de la Moselle (compétence générale) ;
- VU** la décision 2025-DDT/SAS n°12 en date du 1^{er} septembre 2025 portant subdélégation de signature pour le fonctionnement général de la direction départementale des territoires ;

Considérant la demande, pour une ouverture de local formulée le 15 janvier 2026 par Monsieur THOMAS Dominique ;

SUR proposition du directeur départemental des territoires de la Moselle ;

DAVID B. [Signature]

ARRÊTÉ

Article 1 : Monsieur THOMAS Dmonoque né le 12 février 1965 à Saint-Avoid est agréé sous le numéro « E 26 057 000 30 » pour exploiter un établissement d'enseignement de la conduite des véhicules à moteur et de la sécurité routière situé 12 place Jeanne D'Arc – 57630 VIC-SUR-SEILLE;

«AUTO ECOLE DOMINIQUE »

Article 2 : Cet agrément est établi pour une durée de cinq ans à compter de la date du présent arrêté. L'établissement dispense les formations suivantes :

AM-cyclo, A1, A, A2, B, AM quadri léger, BE ;

Article 3 : Dans les cas prévus par les articles 12 et 13 de l'arrêté modifié du 8 janvier 2001 susvisé cet agrément pourra être retiré ou suspendu, selon les modalités précisées dans l'article 14 du même arrêté.

Article 4 : Cet agrément est délivré pour une durée de cinq ans. Son renouvellement devra être sollicité deux mois avant son échéance.

Article 5 : Le présent arrêté peut faire l'objet d'un recours gracieux auprès du préfet de la Moselle. Conformément aux dispositions des articles R.421-1 à R.421-5 du code de justice administrative, le présent arrêté peut faire l'objet d'un recours contentieux auprès du tribunal administratif de Strasbourg dans un délai de 2 mois à compter de sa publication. Le tribunal peut être saisi par l'application informatique "Télérecours citoyen" par le site Internet <https://citoyens.telerecours.fr>.

Article 6 : Le directeur départemental des territoires de la Moselle, l'inspecteur Général de la sécurité Publique, le maire de Vic-sur-Seille, sont chargés, chacun en ce qui le concerne, de l'exécution du/ présent arrêté dont la copie conforme sera adressée au demandeur qui devra l'afficher de manière visible dans l'établissement.

Le présent arrêté fera l'objet d'une publication au recueil des actes administratifs de la préfecture de la Moselle.

- 2 FEV. 2026

A Metz, le
Pour le Préfet et par délégation
Pour le Directeur Départemental des
Territoires ,
Le Délégué du permis de conduire et de la
sécurité routière.

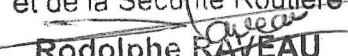
Le Délégué
du Permis de Conduire
et de la Sécurité Routière

Rodolphe RAVEAU



**PRÉFET
DE LA MOSELLE**

*Liberté
Égalité
Fraternité*

**Direction Départementale des
Territoires
Service Risques Energie Construction Circulation**

ARRÊTÉ 2026-DDT/SRECC/CER N°08

Portant retrait de l'agrément pour exploiter un établissement d'enseignement de la conduite des véhicules à moteur et de la sécurité routière abrogeant l'arrêté 2024-DDT/SRECC/CER N°35

Le Préfet de la Moselle,
Officier de la Légion d'honneur,
Officier de l'Ordre national du Mérite,

- VU** le code de la route, notamment ses articles L.213-1 à L.213-8 et R.411.10 à R.411-12 ;
- VU** le décret n°2000-1335 du 26 décembre 2000 relatif à l'enseignement de la conduite des véhicules terrestres à moteur et de la sécurité routière et modifiant le code de la route ;
- VU** le décret n°2004-374 du 29 avril 2004 modifié relatif aux pouvoirs des préfets, à l'organisation et à l'action des services de l'État dans les régions et les départements ;
- VU** le décret du 28 avril 2025 nommant M. Pascal Bolot, préfet de la Moselle ;
- VU** l'arrêté modifié du 8 janvier 2001 relatif à l'exploitation des établissements d'enseignement à titre onéreux, de la conduite des véhicules à moteur et de la sécurité routière ;
- VU** l'arrêté modifié du 8 janvier 2001 créant un registre national de l'enseignement de la conduite des véhicules à moteur et de la sécurité routière ;
- VU** l'arrêté de la Première ministre et du ministre de l'intérieur et des outre-mer en date du 10 novembre 2023, nommant Mr Claude Souiller Ingénieur général des ponts, des eaux et des forêts de classe normale, directeur départemental des territoires de la Moselle ;
- VU** l'arrêté DCL n°2025-A-67 du 19 mai 2025 portant délégation de signature en faveur de Mr. Claude Souiller, directeur départemental des territoires de la Moselle (compétence générale) ;
- VU** la décision 2025-DDT/SAS n°12 en date du 1^{er} septembre 2025 portant subdélégation de signature pour le fonctionnement général de la direction départementale des territoires ;
- VU** l'arrêté **2024-DDT/SRECC/CER N°35** agréant M THOMAS Dominique pour exploiter un établissement d'enseignement de la conduite des véhicules à moteur et de la sécurité routière situé 13 rue Meynier 57630 Vic-sur-Seille «**E 0905710460** »

Considérant la demande de fermeture par M THOMAS Dominique en date du 02/02/2026 ;

SUR proposition du directeur départemental des territoires de la Moselle ;

ARRÊTÉ

Article 1 : L'arrêté 2024-DDT/SRECC/CER N°35 est abrogé à compter du

Article 2 : Le présent arrêté peut faire l'objet d'un recours gracieux auprès du préfet de la Moselle. Conformément aux dispositions des articles R.421-1 à R.421-5 du code de justice administrative, le présent arrêté peut faire l'objet d'un recours contentieux auprès du tribunal administratif de Strasbourg dans un délai de 2 mois à compter de sa publication. Le tribunal peut être saisi par l'application informatique "Télérecours citoyen" par le site Internet <https://citoyens.telerecours.fr>.

Article 6 : Le directeur départemental des territoires de la Moselle, le Colonel, l'Inspecteur Général de la sécurité publique, le maire de Vic-sur-seille, sont chargés, chacun en ce qui le concerne, de l'exécution du/ présent arrêté dont la copie conforme sera adressée au demandeur qui devra l'afficher de manière visible dans l'établissement.

Le présent arrêté fera l'objet d'une publication au recueil des actes administratifs de la préfecture de la Moselle.

A Metz, le 13 MARS 2026
Pour le Préfet et par délégation
Pour le Directeur Départemental des
Territoires ,
Le Délégué du permis de conduire et de la
sécurité routière.



**PRÉFET
DE LA MOSELLE**

*Liberté
Égalité
Fraternité*

**Direction départementale de l'emploi, du travail et
des solidarités de la Moselle**

**Récépissé de déclaration
d'un organisme de services à la personne
enregistré sous le n° SAP100423367
et formulé conformément à l'article L. 7232-1-1 du code du travail**

A Metz, en date du 23 février 2026

Le préfet de la Moselle,
Chevalier de la Légion d'honneur,
Officier de l'Ordre national du Mérite,

Vu notamment les articles L.7231-1 à L.7233-3 du code du travail,

Vu les articles R.7232-16 à R.7232-22, D.7231-1 à D.7233-5 du code du travail,

Vu l'arrêté préfectoral n° DCL 2025-A-61 du 19 mai 2025 portant délégation de signature en faveur de Madame Martine ARTZ, directrice départementale de l'emploi, du travail et des solidarités de la Moselle,

Vu l'arrêté n° DDETS n° 2025-47 du 13 juin 2025 portant subdélégation de signature en matière d'administration générale en faveur de Madame Michaela COLLURA, attachée d'administration de l'État,

Le préfet de la Moselle et par délégation, la directrice départementale de l'emploi, du travail et des solidarités,

CONSTATE

Qu'en application des dispositions du code du travail susvisées, une déclaration d'activité de services à la personne, a été déposée auprès de la direction départementale de l'emploi, du travail et des solidarités de la Moselle, le 21 février 2026, par l'EI LEUILLIER Laure sise 21 rue de l'Abbé Jacquemin 57250 Moyeuvre-Grande.

Après examen du dossier, cette demande a été constatée conforme et le présent récépissé de déclaration d'activité de services à la personne a été enregistré pour l'EI LEUILLIER Laure sise 21 rue de l'Abbé Jacquemin 57250 Moyeuvre-Grande sous le n° SAP100423367.

Les activités déclarées, **en mode prestataire**, sont les suivantes, à l'exclusion de toute autre :

- Entretien de la maison et travaux ménagers,
- Garde d'enfants à domicile, au-dessus d'un âge fixé par arrêté conjoint du Ministre chargé des services et du Ministre chargé de la famille.

Toute modification concernant la structure déclarée ou les activités exercées devra, sous peine de retrait de l'enregistrement de la déclaration, faire l'objet d'une déclaration modificative auprès de la direction départementale de l'emploi, du travail et des solidarités de la Moselle qui modifiera le récépissé initial.

Sous réserve d'être exercées à titre exclusif (ou sous réserve d'une comptabilité séparée pour les catégories de personnes dispensées de condition d'activité exclusive), ces activités ouvrent droit au bénéfice des dispositions des articles L. 7233-2 du code du travail et L. 241-10 du code de la sécurité sociale dans les conditions prévues par ces articles.

Toutefois :

- en application des articles L.7232-1 et R.7232-1 du code du travail, les activités nécessitant un agrément Etat ne peuvent ouvrir droit à ces dispositions que si la structure a préalablement obtenu l'agrément, d'une durée de 5 ans, ou le renouvellement de cet agrément ;
- en application de l'article D.312-6-2 du code de l'action sociale et des familles, les activités nécessitant une(des) autorisation(s) du(des) conseil(s) départemental(aux) territorialement compétent(s) ne peuvent ouvrir droit à ces dispositions que si la structure a préalablement obtenu l'autorisation, d'une durée de 15 ans, ou le renouvellement de cette autorisation.

Sous cette réserve, le présent récépissé n'est pas limité dans le temps.

- L'enregistrement de la déclaration peut être retiré à la structure dans les conditions fixées aux articles R. 7232-20 à R. 7232-22 du code du travail.
- La directrice départementale de l'emploi, du travail et des solidarités de la Moselle est chargée de l'exécution du présent récépissé qui sera publié au recueil des actes administratifs de la Préfecture de la Moselle.

P/Le Préfet de la Moselle et par délégation
P/La directrice départementale de l'emploi, du travail et
des solidarités de la Moselle,
L'attachée d'administration,



Michaela COLLURA



**PRÉFET
DE LA MOSELLE**

*Liberté
Égalité
Fraternité*

**Direction départementale de l'emploi, du travail et
des solidarités de la Moselle**

**Récépissé de déclaration
d'un organisme de services à la personne
enregistré sous le n° SAP100931203
et formulé conformément à l'article L. 7232-1-1 du code du travail**

A Metz, en date du 23 février 2026

Le préfet de la Moselle,
Chevalier de la Légion d'honneur,
Officier de l'Ordre national du Mérite,

Vu notamment les articles L.7231-1 à L.7233-3 du code du travail,

Vu les articles R.7232-16 à R.7232-22, D.7231-1 à D.7233-5 du code du travail,

Vu l'arrêté préfectoral n° DCL 2025-A-61 du 19 mai 2025 portant délégation de signature en faveur de Madame Martine ARTZ, directrice départementale de l'emploi, du travail et des solidarités de la Moselle,

Vu l'arrêté n° DDETS n° 2025-47 du 13 juin 2025 portant subdélégation de signature en matière d'administration générale en faveur de Madame Michaela COLLURA, attachée d'administration de l'État,

Le préfet de la Moselle et par délégation, la directrice départementale de l'emploi, du travail et des solidarités,

CONSTATE

Qu'en application des dispositions du code du travail susvisées, une déclaration d'activité de services à la personne, a été déposée auprès de la direction départementale de l'emploi, du travail et des solidarités de la Moselle, le 9 février 2026, par l'EI CHARON Raphaëlle sise 16 rue de Verclly 57070 Metz.

Après examen du dossier, cette demande a été constatée conforme et le présent récépissé de déclaration d'activité de services à la personne a été enregistré pour l'EI CHARON Raphaëlle sise 16 rue de Verclly 57070 Metz sous le n° SAP100931203.

Les activités déclarées, **en mode prestataire et en mode mandataire**, sont les suivantes, à l'exclusion de toute autre :

- Entretien de la maison et travaux ménagers,
- Livraison de courses à domicile,
- Préparation des repas à domicile, y compris le temps passé aux courses,
- Assistance administrative à domicile,
- Assistance informatique à domicile,
- Accompagnement des personnes autres que les personnes âgées, handicapées ou atteintes de pathologie chroniques, dans leurs déplacements en dehors de leur domicile (promenades, aide à la mobilité et au transport, actes de la vie courante).

Toute modification concernant la structure déclarée ou les activités exercées devra, sous peine de retrait de l'enregistrement de la déclaration, faire l'objet d'une déclaration modificative auprès de la direction départementale de l'emploi, du travail et des solidarités de la Moselle qui modifiera le récépissé initial.

Sous réserve d'être exercées à titre exclusif (ou sous réserve d'une comptabilité séparée pour les catégories de personnes dispensées de condition d'activité exclusive), ces activités ouvrent droit au bénéfice des dispositions des articles L. 7233-2 du code du travail et L. 241-10 du code de la sécurité sociale dans les conditions prévues par ces articles.

Toutefois :

- en application des articles L.7232-1 et R.7232-1 du code du travail, les activités nécessitant un agrément Etat ne peuvent ouvrir droit à ces dispositions que si la structure a préalablement obtenu l'agrément, d'une durée de 5 ans, ou le renouvellement de cet agrément ;
- en application de l'article D.312-6-2 du code de l'action sociale et des familles, les activités nécessitant une(des) autorisation(s) du(des) conseil(s) départemental(aux) territorialement compétent(s) ne peuvent ouvrir droit à ces dispositions que si la structure a préalablement obtenu l'autorisation, d'une durée de 15 ans, ou le renouvellement de cette autorisation.

Sous cette réserve, le présent récépissé n'est pas limité dans le temps.

- L'enregistrement de la déclaration peut être retiré à la structure dans les conditions fixées aux articles R. 7232-20 à R. 7232-22 du code du travail.
- La directrice départementale de l'emploi, du travail et des solidarités de la Moselle est chargée de l'exécution du présent récépissé qui sera publié au recueil des actes administratifs de la Préfecture de la Moselle.

P/Le Préfet de la Moselle et par délégation
P/La directrice départementale de l'emploi, du travail et
des solidarités de la Moselle,
L'attachée d'administration,



Michaela COLLURA



**PRÉFET
DE LA MOSELLE**

*Liberté
Égalité
Fraternité*

**Direction départementale de l'emploi, du travail et
des solidarités de la Moselle**

**Récépissé de déclaration
d'un organisme de services à la personne
enregistré sous le n° SAP100973361
et formulé conformément à l'article L. 7232-1-1 du code du travail**

A Metz, en date du 19 février 2026

Le préfet de la Moselle,
Chevalier de la Légion d'honneur,
Officier de l'Ordre national du Mérite,

Vu notamment les articles L.7231-1 à L.7233-3 du code du travail,

Vu les articles R.7232-16 à R.7232-22, D.7231-1 à D.7233-5 du code du travail,

Vu l'arrêté préfectoral n° DCL 2025-A-61 du 19 mai 2025 portant délégation de signature en faveur de Madame Martine ARTZ, directrice départementale de l'emploi, du travail et des solidarités de la Moselle,

Vu l'arrêté n° DDETS n° 2025-47 du 13 juin 2025 portant subdélégation de signature en matière d'administration générale en faveur de Madame Michaela COLLURA, attachée d'administration de l'État,

Le préfet de la Moselle et par délégation, la directrice départementale de l'emploi, du travail et des solidarités,

CONSTATE

Qu'en application des dispositions du code du travail susvisées, une déclaration d'activité de services à la personne, a été déposée auprès de la direction départementale de l'emploi, du travail et des solidarités de la Moselle, le 19 février 2026, par l'EI LAGRANGE Noémie sise 37A rue Sainte Elisabeth 57100 Thionville.

Après examen du dossier, cette demande a été constatée conforme et le présent récépissé de déclaration d'activité de services à la personne a été enregistré pour l'EI LAGRANGE Noémie sise 37A rue Sainte Elisabeth 57100 Thionville sous le n° SAP100973361.

Les activités déclarées, **en mode prestataire**, sont les suivantes, à l'exclusion de toute autre :

- Entretien de la maison et travaux ménagers,
- Préparation des repas à domicile, y compris le temps passé aux courses,
- Soutien scolaire ou cours à domicile,
- Garde d'enfants à domicile, au-dessus d'un âge fixé par arrêté conjoint du Ministre chargé des services et du Ministre chargé de la famille,
- Accompagnement des enfants au-dessus d'un âge fixé par arrêté conjoint du Ministre chargé des services et du Ministre chargé de la famille dans leurs déplacements en dehors de leur domicile (promenades, transport, actes de la vie courante).

Toute modification concernant la structure déclarée ou les activités exercées devra, sous peine de retrait de l'enregistrement de la déclaration, faire l'objet d'une déclaration modificative auprès de la direction départementale de l'emploi, du travail et des solidarités de la Moselle qui modifiera le récépissé initial.

Sous réserve d'être exercées à titre exclusif (ou sous réserve d'une comptabilité séparée pour les catégories de personnes dispensées de condition d'activité exclusive), ces activités ouvrent droit au bénéfice des dispositions des articles L. 7233-2 du code du travail et L. 241-10 du code de la sécurité sociale dans les conditions prévues par ces articles.

Toutefois :

- en application des articles L.7232-1 et R.7232-1 du code du travail, les activités nécessitant un agrément Etat ne peuvent ouvrir droit à ces dispositions que si la structure a préalablement obtenu l'agrément, d'une durée de 5 ans, ou le renouvellement de cet agrément ;
- en application de l'article D.312-6-2 du code de l'action sociale et des familles, les activités nécessitant une(des) autorisation(s) du(des) conseil(s) départemental(aux) territorialement compétent(s) ne peuvent ouvrir droit à ces dispositions que si la structure a préalablement obtenu l'autorisation, d'une durée de 15 ans, ou le renouvellement de cette autorisation.

Sous cette réserve, le présent récépissé n'est pas limité dans le temps.

- L'enregistrement de la déclaration peut être retiré à la structure dans les conditions fixées aux articles R. 7232-20 à R. 7232-22 du code du travail.
- La directrice départementale de l'emploi, du travail et des solidarités de la Moselle est chargée de l'exécution du présent récépissé qui sera publié au recueil des actes administratifs de la Préfecture de la Moselle.

P/Le Préfet de la Moselle et par délégation
P/La directrice départementale de l'emploi, du travail et
des solidarités de la Moselle,
L'attachée d'administration,



Michaela COLLURA



**PRÉFET
DE LA MOSELLE**

*Liberté
Égalité
Fraternité*

**Direction départementale de l'emploi, du travail et
des solidarités de la Moselle**

**Récépissé de déclaration
d'un organisme de services à la personne
enregistré sous le n° SAP101337129
et formulé conformément à l'article L. 7232-1-1 du code du travail**

A Metz, en date du 23 février 2026

Le préfet de la Moselle,
Chevalier de la Légion d'honneur,
Officier de l'Ordre national du Mérite,

Vu notamment les articles L.7231-1 à L.7233-3 du code du travail,

Vu les articles R.7232-16 à R.7232-22, D.7231-1 à D.7233-5 du code du travail,

Vu l'arrêté préfectoral n° DCL 2025-A-61 du 19 mai 2025 portant délégation de signature en faveur de Madame Martine ARTZ, directrice départementale de l'emploi, du travail et des solidarités de la Moselle,

Vu l'arrêté n° DDETS n° 2025-47 du 13 juin 2025 portant subdélégation de signature en matière d'administration générale en faveur de Madame Michaela COLLURA, attachée d'administration de l'État,

Le préfet de la Moselle et par délégation, la directrice départementale de l'emploi, du travail et des solidarités,

CONSTATE

Qu'en application des dispositions du code du travail susvisées, une déclaration d'activité de services à la personne, a été déposée auprès de la direction départementale de l'emploi, du travail et des solidarités de la Moselle, le 22 février 2026, par l'EI BOUBACAR TALEB AHMED Hamza sise 71 rue de Verdun 57650 Fontoy.

Après examen du dossier, cette demande a été constatée conforme et le présent récépissé de déclaration d'activité de services à la personne a été enregistré pour l'EI BOUBACAR TALEB AHMED Hamza sise 71 rue de Verdun 57650 Fontoy sous le n° SAP101337129.

Les activités déclarées, **en mode prestataire**, sont les suivantes, à l'exclusion de toute autre :

- Soutien scolaire ou cours à domicile.

Toute modification concernant la structure déclarée ou les activités exercées devra, sous peine de retrait de l'enregistrement de la déclaration, faire l'objet d'une déclaration modificative auprès de la direction départementale de l'emploi, du travail et des solidarités de la Moselle qui modifiera le récépissé initial.

Sous réserve d'être exercées à titre exclusif (ou sous réserve d'une comptabilité séparée pour les catégories de personnes dispensées de condition d'activité exclusive), ces activités ouvrent droit au bénéfice des dispositions des articles L. 7233-2 du code du travail et L. 241-10 du code de la sécurité sociale dans les conditions prévues par ces articles.

Toutefois :

- en application des articles L.7232-1 et R.7232-1 du code du travail, les activités nécessitant un agrément Etat ne peuvent ouvrir droit à ces dispositions que si la structure a préalablement obtenu l'agrément, d'une durée de 5 ans, ou le renouvellement de cet agrément ;
- en application de l'article D.312-6-2 du code de l'action sociale et des familles, les activités nécessitant une(des) autorisation(s) du(des) conseil(s) départemental(aux) territorialement compétent(s) ne peuvent ouvrir droit à ces dispositions que si la structure a préalablement obtenu l'autorisation, d'une durée de 15 ans, ou le renouvellement de cette autorisation.

Sous cette réserve, le présent récépissé n'est pas limité dans le temps.

- L'enregistrement de la déclaration peut être retiré à la structure dans les conditions fixées aux articles R. 7232-20 à R. 7232-22 du code du travail.
- La directrice départementale de l'emploi, du travail et des solidarités de la Moselle est chargée de l'exécution du présent récépissé qui sera publié au recueil des actes administratifs de la Préfecture de la Moselle.

P/Le Préfet de la Moselle et par délégation
P/La directrice départementale de l'emploi, du travail et
des solidarités de la Moselle,
L'attachée d'administration,



Michaela COLLURA



**PRÉFET
DE LA MOSELLE**

*Liberté
Égalité
Fraternité*

**Direction départementale de l'emploi, du travail et
des solidarités de la Moselle**

**Récépissé de déclaration
d'un organisme de services à la personne
enregistré sous le n° SAP101369874
et formulé conformément à l'article L. 7232-1-1 du code du travail**

A Metz, en date du 25 février 2026

Le préfet de la Moselle,
Chevalier de la Légion d'honneur,
Officier de l'Ordre national du Mérite,

Vu notamment les articles L.7231-1 à L.7233-3 du code du travail,

Vu les articles R.7232-16 à R.7232-22, D.7231-1 à D.7233-5 du code du travail,

Vu l'arrêté préfectoral n° DCL 2025-A-61 du 19 mai 2025 portant délégation de signature en faveur de Madame Martine ARTZ, directrice départementale de l'emploi, du travail et des solidarités de la Moselle,

Vu l'arrêté n° DDETS n° 2025-47 du 13 juin 2025 portant subdélégation de signature en matière d'administration générale en faveur de Madame Michaela COLLURA, attachée d'administration de l'État,

Le préfet de la Moselle et par délégation, la directrice départementale de l'emploi, du travail et des solidarités,

CONSTATE

Qu'en application des dispositions du code du travail susvisées, une déclaration d'activité de services à la personne, a été déposée auprès de la direction départementale de l'emploi, du travail et des solidarités de la Moselle, le 25 février 2026, par l'entrepreneur individuel EL MOKHTARI Soumaya sise 46 rue de Carling 57490 L'Hôpital.

Après examen du dossier, cette demande a été constatée conforme et le présent récépissé de déclaration d'activité de services à la personne a été enregistré pour l'entrepreneur individuel EL MOKHTARI Soumaya sise 46 rue de Carling 57490 L'Hôpital sous le n° SAP101369874.

Les activités déclarées, **en mode prestataire**, sont les suivantes, à l'exclusion de toute autre :

- Entretien de la maison et travaux ménagers.

Toute modification concernant la structure déclarée ou les activités exercées devra, sous peine de retrait de l'enregistrement de la déclaration, faire l'objet d'une déclaration modificative auprès de la direction départementale de l'emploi, du travail et des solidarités de la Moselle qui modifiera le récépissé initial.

Sous réserve d'être exercées à titre exclusif (ou sous réserve d'une comptabilité séparée pour les catégories de personnes dispensées de condition d'activité exclusive), ces activités ouvrent droit au bénéfice des dispositions des articles L. 7233-2 du code du travail et L. 241-10 du code de la sécurité sociale dans les conditions prévues par ces articles.

Toutefois :

- en application des articles L.7232-1 et R.7232-1 du code du travail, les activités nécessitant un agrément Etat ne peuvent ouvrir droit à ces dispositions que si la structure a préalablement obtenu l'agrément, d'une durée de 5 ans, ou le renouvellement de cet agrément ;
- en application de l'article D.312-6-2 du code de l'action sociale et des familles, les activités nécessitant une(des) autorisation(s) du(des) conseil(s) départemental(aux) territorialement compétent(s) ne peuvent ouvrir droit à ces dispositions que si la structure a préalablement obtenu l'autorisation, d'une durée de 15 ans, ou le renouvellement de cette autorisation.

Sous cette réserve, le présent récépissé n'est pas limité dans le temps.

- L'enregistrement de la déclaration peut être retiré à la structure dans les conditions fixées aux articles R. 7232-20 à R. 7232-22 du code du travail.
- La directrice départementale de l'emploi, du travail et des solidarités de la Moselle est chargée de l'exécution du présent récépissé qui sera publié au recueil des actes administratifs de la Préfecture de la Moselle.

P/Le Préfet de la Moselle et par délégation
P/La directrice départementale de l'emploi, du travail et
des solidarités de la Moselle,
L'attachée d'administration,



Michaela COLLURA



**PRÉFET
DE LA MOSELLE**

*Liberté
Égalité
Fraternité*

**Direction départementale de l'emploi, du travail et
des solidarités de la Moselle**

**Récépissé de déclaration
d'un organisme de services à la personne
enregistré sous le n° SAP101393734
et formulé conformément à l'article L. 7232-1-1 du code du travail**

A Metz, en date du 2 mars 2026

Le préfet de la Moselle,
Chevalier de la Légion d'honneur,
Officier de l'Ordre national du Mérite,

Vu notamment les articles L.7231-1 à L.7233-3 du code du travail,

Vu les articles R.7232-16 à R.7232-22, D.7231-1 à D.7233-5 du code du travail,

Vu l'arrêté préfectoral n° DCL 2025-A-61 du 19 mai 2025 portant délégation de signature en faveur de Madame Martine ARTZ, directrice départementale de l'emploi, du travail et des solidarités de la Moselle,

Vu l'arrêté n° DDETS n° 2025-47 du 13 juin 2025 portant subdélégation de signature en matière d'administration générale en faveur de Madame Michaela COLLURA, attachée d'administration de l'État,

Le préfet de la Moselle et par délégation, la directrice départementale de l'emploi, du travail et des solidarités,

CONSTATE

Qu'en application des dispositions du code du travail susvisées, une déclaration d'activité de services à la personne, a été déposée auprès de la direction départementale de l'emploi, du travail et des solidarités de la Moselle, le 2 mars 2026, par l'entrepreneur individuel EL POUKOUMANDJI REFITI Ida sise 18 Allée du Bleuet de France 57950 Montigny-lès-Metz.

Après examen du dossier, cette demande a été constatée conforme et le présent récépissé de déclaration d'activité de services à la personne a été enregistré pour l'entrepreneur individuel EL POUKOUMANDJI REFITI Ida sise 18 Allée du Bleuet de France 57950 Montigny-lès-Metz sous le n° SAP101393734.

Les activités déclarées, **en mode prestataire**, sont les suivantes, à l'exclusion de toute autre :

- Entretien de la maison et travaux ménagers.

Toute modification concernant la structure déclarée ou les activités exercées devra, sous peine de retrait de l'enregistrement de la déclaration, faire l'objet d'une déclaration modificative auprès de la direction départementale de l'emploi, du travail et des solidarités de la Moselle qui modifiera le récépissé initial.

Sous réserve d'être exercées à titre exclusif (ou sous réserve d'une comptabilité séparée pour les catégories de personnes dispensées de condition d'activité exclusive), ces activités ouvrent droit au bénéfice des dispositions des articles L. 7233-2 du code du travail et L. 241-10 du code de la sécurité sociale dans les conditions prévues par ces articles.

Toutefois :

- en application des articles L.7232-1 et R.7232-1 du code du travail, les activités nécessitant un agrément Etat ne peuvent ouvrir droit à ces dispositions que si la structure a préalablement obtenu l'agrément, d'une durée de 5 ans, ou le renouvellement de cet agrément ;
- en application de l'article D.312-6-2 du code de l'action sociale et des familles, les activités nécessitant une(des) autorisation(s) du(des) conseil(s) départemental(aux) territorialement compétent(s) ne peuvent ouvrir droit à ces dispositions que si la structure a préalablement obtenu l'autorisation, d'une durée de 15 ans, ou le renouvellement de cette autorisation.

Sous cette réserve, le présent récépissé n'est pas limité dans le temps.

- L'enregistrement de la déclaration peut être retiré à la structure dans les conditions fixées aux articles R. 7232-20 à R. 7232-22 du code du travail.
- La directrice départementale de l'emploi, du travail et des solidarités de la Moselle est chargée de l'exécution du présent récépissé qui sera publié au recueil des actes administratifs de la Préfecture de la Moselle.

P/Le Préfet de la Moselle et par délégation
P/La directrice départementale de l'emploi, du travail et
des solidarités de la Moselle,
L'attachée d'administration,



Michaela COLLURA



**PRÉFET
DE LA MOSELLE**

*Liberté
Égalité
Fraternité*

**Direction départementale de l'emploi, du travail et
des solidarités de la Moselle**

**Récépissé de déclaration
d'un organisme de services à la personne
enregistré sous le n° SAP101503282
et formulé conformément à l'article L. 7232-1-1 du code du travail**

A Metz, en date du 26 février 2026

Le préfet de la Moselle,
Chevalier de la Légion d'honneur,
Officier de l'Ordre national du Mérite,

Vu notamment les articles L.7231-1 à L.7233-3 du code du travail,

Vu les articles R.7232-16 à R.7232-22, D.7231-1 à D.7233-5 du code du travail,

Vu l'arrêté préfectoral n° DCL 2025-A-61 du 19 mai 2025 portant délégation de signature en faveur de Madame Martine ARTZ, directrice départementale de l'emploi, du travail et des solidarités de la Moselle,

Vu l'arrêté n° DDETS n° 2025-47 du 13 juin 2025 portant subdélégation de signature en matière d'administration générale en faveur de Madame Michaela COLLURA, attachée d'administration de l'État,

Le préfet de la Moselle et par délégation, la directrice départementale de l'emploi, du travail et des solidarités,

CONSTATE

Qu'en application des dispositions du code du travail susvisées, une déclaration d'activité de services à la personne, a été déposée auprès de la direction départementale de l'emploi, du travail et des solidarités de la Moselle, le 26 février 2026, par l'entrepreneur individuel EL SYLLA Binty sise 2 rue des Piques 57000 Metz.

Après examen du dossier, cette demande a été constatée conforme et le présent récépissé de déclaration d'activité de services à la personne a été enregistré pour l'entrepreneur individuel EL SYLLA Binty sise 2 rue des Piques 57000 Metz sous le n° SAP101503282.

Les activités déclarées, **en mode prestataire**, sont les suivantes, à l'exclusion de toute autre :

- Entretien de la maison et travaux ménagers.

Toute modification concernant la structure déclarée ou les activités exercées devra, sous peine de retrait de l'enregistrement de la déclaration, faire l'objet d'une déclaration modificative auprès de la direction départementale de l'emploi, du travail et des solidarités de la Moselle qui modifiera le récépissé initial.

Sous réserve d'être exercées à titre exclusif (ou sous réserve d'une comptabilité séparée pour les catégories de personnes dispensées de condition d'activité exclusive), ces activités ouvrent droit au bénéfice des dispositions des articles L. 7233-2 du code du travail et L. 241-10 du code de la sécurité sociale dans les conditions prévues par ces articles.

Toutefois :

- en application des articles L.7232-1 et R.7232-1 du code du travail, les activités nécessitant un agrément Etat ne peuvent ouvrir droit à ces dispositions que si la structure a préalablement obtenu l'agrément, d'une durée de 5 ans, ou le renouvellement de cet agrément ;
- en application de l'article D.312-6-2 du code de l'action sociale et des familles, les activités nécessitant une(des) autorisation(s) du(des) conseil(s) départemental(aux) territorialement compétent(s) ne peuvent ouvrir droit à ces dispositions que si la structure a préalablement obtenu l'autorisation, d'une durée de 15 ans, ou le renouvellement de cette autorisation.

Sous cette réserve, le présent récépissé n'est pas limité dans le temps.

- L'enregistrement de la déclaration peut être retiré à la structure dans les conditions fixées aux articles R. 7232-20 à R. 7232-22 du code du travail.
- La directrice départementale de l'emploi, du travail et des solidarités de la Moselle est chargée de l'exécution du présent récépissé qui sera publié au recueil des actes administratifs de la Préfecture de la Moselle.

P/Le Préfet de la Moselle et par délégation
P/La directrice départementale de l'emploi, du travail et
des solidarités de la Moselle,
L'attachée d'administration,



Michaela COLLURA



**PRÉFET
DE LA MOSELLE**

*Liberté
Égalité
Fraternité*

**Direction départementale de l'emploi, du travail et
des solidarités de la Moselle**

**Récépissé de déclaration
d'un organisme de services à la personne
enregistré sous le n° SAP101635332
et formulé conformément à l'article L. 7232-1-1 du code du travail**

A Metz, en date du 25 février 2026

Le préfet de la Moselle,
Chevalier de la Légion d'honneur,
Officier de l'Ordre national du Mérite,

Vu notamment les articles L.7231-1 à L.7233-3 du code du travail,

Vu les articles R.7232-16 à R.7232-22, D.7231-1 à D.7233-5 du code du travail,

Vu l'arrêté préfectoral n° DCL 2025-A-61 du 19 mai 2025 portant délégation de signature en faveur de Madame Martine ARTZ, directrice départementale de l'emploi, du travail et des solidarités de la Moselle,

Vu l'arrêté n° DDETS n° 2025-47 du 13 juin 2025 portant subdélégation de signature en matière d'administration générale en faveur de Madame Michaela COLLURA, attachée d'administration de l'État,

Le préfet de la Moselle et par délégation, la directrice départementale de l'emploi, du travail et des solidarités,

CONSTATE

Qu'en application des dispositions du code du travail susvisées, une déclaration d'activité de services à la personne, a été déposée auprès de la direction départementale de l'emploi, du travail et des solidarités de la Moselle, le 25 février 2026, par l'EI SOUHAIT Stephanie sise 24 boucle de l'Atrium 57185 Vitry-sur-Orne.

Après examen du dossier, cette demande a été constatée conforme et le présent récépissé de déclaration d'activité de services à la personne a été enregistré pour l'EI SOUHAIT Stephanie sise 24 boucle de l'Atrium 57185 Vitry-sur-Orne sous le n° SAP101635332 .

Les activités déclarées, **en mode prestataire**, sont les suivantes, à l'exclusion de toute autre :

- Entretien de la maison et travaux ménagers,
- Garde d'enfants à domicile, au-dessus d'un âge fixé par arrêté conjoint du Ministre chargé des services et du Ministre chargé de la famille.

Toute modification concernant la structure déclarée ou les activités exercées devra, sous peine de retrait de l'enregistrement de la déclaration, faire l'objet d'une déclaration modificative auprès de la direction départementale de l'emploi, du travail et des solidarités de la Moselle qui modifiera le récépissé initial.

Sous réserve d'être exercées à titre exclusif (ou sous réserve d'une comptabilité séparée pour les catégories de personnes dispensées de condition d'activité exclusive), ces activités ouvrent droit au bénéfice des dispositions des articles L. 7233-2 du code du travail et L. 241-10 du code de la sécurité sociale dans les conditions prévues par ces articles.

Toutefois :

- en application des articles L.7232-1 et R.7232-1 du code du travail, les activités nécessitant un agrément Etat ne peuvent ouvrir droit à ces dispositions que si la structure a préalablement obtenu l'agrément, d'une durée de 5 ans, ou le renouvellement de cet agrément ;
- en application de l'article D.312-6-2 du code de l'action sociale et des familles, les activités nécessitant une(des) autorisation(s) du(des) conseil(s) départemental(aux) territorialement compétent(s) ne peuvent ouvrir droit à ces dispositions que si la structure a préalablement obtenu l'autorisation, d'une durée de 15 ans, ou le renouvellement de cette autorisation.

Sous cette réserve, le présent récépissé n'est pas limité dans le temps.

- L'enregistrement de la déclaration peut être retiré à la structure dans les conditions fixées aux articles R. 7232-20 à R. 7232-22 du code du travail.
- La directrice départementale de l'emploi, du travail et des solidarités de la Moselle est chargée de l'exécution du présent récépissé qui sera publié au recueil des actes administratifs de la Préfecture de la Moselle.

P/Le Préfet de la Moselle et par délégation
P/La directrice départementale de l'emploi, du travail et
des solidarités de la Moselle,
L'attachée d'administration,



Michaela COLLURA



**PRÉFET
DE LA MOSELLE**

*Liberté
Égalité
Fraternité*

**Direction départementale de l'emploi, du travail et
des solidarités de la Moselle**

**Récépissé de déclaration
d'un organisme de services à la personne
enregistré sous le n° SAP101638567
et formulé conformément à l'article L. 7232-1-1 du code du travail**

A Metz, en date du 2 mars 2026

Le préfet de la Moselle,
Chevalier de la Légion d'honneur,
Officier de l'Ordre national du Mérite,

Vu notamment les articles L.7231-1 à L.7233-3 du code du travail,

Vu les articles R.7232-16 à R.7232-22, D.7231-1 à D.7233-5 du code du travail,

Vu l'arrêté préfectoral n° DCL 2025-A-61 du 19 mai 2025 portant délégation de signature en faveur de Madame Martine ARTZ, directrice départementale de l'emploi, du travail et des solidarités de la Moselle,

Vu l'arrêté n° DDETS n° 2025-47 du 13 juin 2025 portant subdélégation de signature en matière d'administration générale en faveur de Madame Michaela COLLURA, attachée d'administration de l'État,

Le préfet de la Moselle et par délégation, la directrice départementale de l'emploi, du travail et des solidarités,

CONSTATE

Qu'en application des dispositions du code du travail susvisées, une déclaration d'activité de services à la personne, a été déposée auprès de la direction départementale de l'emploi, du travail et des solidarités de la Moselle, le 2 mars 2026, par l'EI BOHR William sise 12 rue des Bénédictins 57000 Metz.

Après examen du dossier, cette demande a été constatée conforme et le présent récépissé de déclaration d'activité de services à la personne a été enregistré pour l'EI BOHR William sise 12 rue des Bénédictins 57000 Metz sous le n° SAP101638567.

Les activités déclarées, **en mode prestataire**, sont les suivantes, à l'exclusion de toute autre :

- Soutien scolaire ou cours à domicile.

Toute modification concernant la structure déclarée ou les activités exercées devra, sous peine de retrait de l'enregistrement de la déclaration, faire l'objet d'une déclaration modificative auprès de la direction départementale de l'emploi, du travail et des solidarités de la Moselle qui modifiera le récépissé initial.

Sous réserve d'être exercées à titre exclusif (ou sous réserve d'une comptabilité séparée pour les catégories de personnes dispensées de condition d'activité exclusive), ces activités ouvrent droit au bénéfice des dispositions des articles L. 7233-2 du code du travail et L. 241-10 du code de la sécurité sociale dans les conditions prévues par ces articles.

Toutefois :

- en application des articles L.7232-1 et R.7232-1 du code du travail, les activités nécessitant un agrément Etat ne peuvent ouvrir droit à ces dispositions que si la structure a préalablement obtenu l'agrément, d'une durée de 5 ans, ou le renouvellement de cet agrément ;
- en application de l'article D.312-6-2 du code de l'action sociale et des familles, les activités nécessitant une(des) autorisation(s) du(des) conseil(s) départemental(aux) territorialement compétent(s) ne peuvent ouvrir droit à ces dispositions que si la structure a préalablement obtenu l'autorisation, d'une durée de 15 ans, ou le renouvellement de cette autorisation.

Sous cette réserve, le présent récépissé n'est pas limité dans le temps.

- L'enregistrement de la déclaration peut être retiré à la structure dans les conditions fixées aux articles R. 7232-20 à R. 7232-22 du code du travail.
- La directrice départementale de l'emploi, du travail et des solidarités de la Moselle est chargée de l'exécution du présent récépissé qui sera publié au recueil des actes administratifs de la Préfecture de la Moselle.

P/Le Préfet de la Moselle et par délégation
P/La directrice départementale de l'emploi, du travail et
des solidarités de la Moselle,
L'attachée d'administration,



Michaela COLLURA



**PRÉFET
DE LA MOSELLE**

*Liberté
Égalité
Fraternité*

**Direction départementale de l'emploi, du travail et
des solidarités de la Moselle**

**Récépissé modificatif de déclaration
d'un organisme de services à la personne
enregistré sous le n° SAP853907152
et formulé conformément à l'article L. 7232-1-1 du code du travail**

A Metz, en date du 24 février 2026

Le préfet de la Moselle,
Chevalier de la Légion d'honneur,
Officier de l'Ordre national du Mérite,

Vu notamment les articles L.7231-1 à L.7233-3 du code du travail,

Vu les articles R.7232-16 à R.7232-22, D.7231-1 à D.7233-5 du code du travail,

Vu l'arrêté préfectoral n° DCL 2025-A-61 du 19 mai 2025 portant délégation de signature en faveur de Madame Martine ARTZ, directrice départementale de l'emploi, du travail et des solidarités de la Moselle,

Vu l'arrêté n° DDETS n° 2025-47 du 13 juin 2025 portant subdélégation de signature en matière d'administration générale en faveur de Madame Michaela COLLURA, attachée d'administration de l'État,

Vu le récépissé de déclaration n° SAP853907152 du 25 septembre 2019 enregistré pour l'EI LEBLOND Laurence, sise 7 rue des Pêcheurs 57640 Argancy,

Vu la demande de l'EI LEBLOND Laurence sise 7 rue des Pêcheurs 57640 Argancy en date du 24 février 2026 en vue d'ajouter l'activité d'entretien et travaux ménagers,

Le préfet de la Moselle et par délégation, la directrice départementale de l'emploi, du travail et des solidarités,

CONSTATE

Qu'en application des dispositions du code du travail susvisées, une déclaration modificative d'activité de services à la personne, a été déposée auprès de la direction départementale de l'emploi, du travail et des solidarités de la Moselle, le 24 février 2026, par l'EI LEBLOND Laurence sise 7 rue des Pêcheurs 57640 Argancy.

Après examen du dossier, cette demande a été constatée conforme et le présent récépissé de déclaration modificative d'activité de services à la personne a été enregistré pour l'EI LEBLOND Laurence sise 7 rue des Pêcheurs 57640 Argancy, sous le n° SAP853907152.

Les activités déclarées, **en mode prestataire**, sont les suivantes, à l'exclusion de toute autre :

- Soutien scolaire ou cours à domicile.
- Entretien de la maison et travaux ménagers.

Toute modification concernant la structure déclarée ou les activités exercées devra, sous peine de retrait de l'enregistrement de la déclaration, faire l'objet d'une déclaration modificative auprès de la direction départementale de l'emploi, du travail et des solidarités de la Moselle qui modifiera le récépissé initial.

Sous réserve d'être exercées à titre exclusif (ou sous réserve d'une comptabilité séparée pour les personnes morales dispensées de cette condition), ces activités ouvrent droit au bénéfice des dispositions des articles L. 7233-2 du code du travail et L. 241-10 du code de la sécurité sociale dans les conditions prévues par ces articles.

Toutefois :

- en application des articles L.7232-1 et R.7232-1 du code du travail, les activités nécessitant un agrément Etat ne peuvent ouvrir droit à ces dispositions que si la structure a préalablement obtenu l'agrément, d'une durée de 5 ans, ou le renouvellement de cet agrément ;
- en application de l'article D.312-6-2 du code de l'action sociale et des familles, les activités nécessitant une(des) autorisation(s) du(des) conseil(s) départemental(aux) territorialement compétent(s) ne peuvent ouvrir droit à ces dispositions que si la structure a préalablement obtenu l'autorisation, d'une durée de 15 ans, ou le renouvellement de cette autorisation.

Sous cette réserve, le présent récépissé n'est pas limité dans le temps.

Il annule et remplace le récépissé de déclaration n° SAP853907152 du 25 septembre 2019.

L'enregistrement de la déclaration peut être retiré à la structure dans les conditions fixées aux articles R. 7232-20 à R. 7232-22 du code du travail.

La directrice départementale de l'emploi, du travail et des solidarités de la Moselle est chargée de l'exécution du présent récépissé qui sera publié au recueil des actes administratifs de la Préfecture de la Moselle.

P/Le Préfet de la Moselle et par délégation
P/La directrice départementale de l'emploi, du travail et
des solidarités de la Moselle,
L'attachée d'administration,



Michaela COLLURA

**ARRÊTÉ n° SGCD/SIA/2026/05
du 12 MARS 2026**

Portant organisation du secrétariat général commun départemental de la Moselle

Le Préfet de la Moselle,
Chevalier de la Légion d'honneur,
Officier de l'Ordre national du Mérite,

- VU** la loi organique n° 2001-692 du 1^{er} août 2001 modifiée relative aux lois de finances ;
- VU** la loi d'orientation n° 92-125 du 6 février 1992 modifiée relative à l'administration territoriale de la République ;
- VU** le décret n° 82-453 du 28 mai 1982 relatif à l'hygiène et à la sécurité du travail ainsi qu'à la prévention médicale dans la fonction publique ;
- VU** le décret n° 2004-374 du 29 avril 2004 modifié, relatif aux pouvoirs des préfets, à l'organisation et à l'action des services de l'État dans les régions et départements ;
- VU** le décret n° 2006-1780 du 23 décembre 2006 modifié portant délégation de pouvoir en matière de recrutement et de gestion de certains personnels relevant du ministère de l'intérieur ;
- VU** le décret n° 2011-184 du 15 février 2011 modifié relatif aux comités techniques dans les administrations et les établissements publics de l'État ;
- VU** le décret n° 2012-1246 du 7 novembre 2012 modifié, relatif à la gestion budgétaire et comptable publique ;
- VU** le décret n° 2015-510 du 7 mai 2015 modifié portant charte de la déconcentration ;
- VU** le décret n° 2019-1594 du 31 décembre 2019 modifié relatif aux emplois de direction de l'État, notamment les articles 34 et suivants ;
- VU** le décret n° 2020-99 du 7 février 2020 relatif à l'organisation et aux missions des secrétariats généraux communs départementaux ;
- VU** le décret n° 2020-1050 du 14 août 2020 modifiant le décret n° 2009-1484 du 3 décembre 2009 relatif aux directions départementales interministérielles ;
- VU** le décret du 28 avril 2025 nommant M. Pascal Bolot, en qualité de préfet de la Moselle ;
- VU** l'arrêté du 31 mars 2011 modifié portant déconcentration des décisions relatives à la situation individuelle des fonctionnaires et agents non titulaires exerçant leurs fonctions dans les directions départementales interministérielles ;
- VU** l'arrêté du 20 août 2025 portant délégation de pouvoir en matière de recrutement et de gestion des personnels administratifs du ministère de l'intérieur ;
- VU** l'arrêté du 3 juin 2022, instituant des comités sociaux d'administration au sein des ministères de l'intérieur et des outre-mer ;

VU la circulaire du 12 juin 2019 du Premier ministre, relative à la mise en œuvre de la réforme de l'organisation territoriale de l'État ;

VU la circulaire n° 6104/SG du 2 août 2019 du Premier ministre, relative à la constitution de secrétariats généraux communs aux préfetures et aux directions départementales interministérielles ;

VU l'avis du comité social d'administration de la préfecture et du secrétariat général commun de la Moselle du 1^{er} décembre 2025 ;

Sur proposition du secrétaire général de la préfecture et des directeurs des directions départementales interministérielles concernés ;

ARRÊTE

Article 1^{er} : Le secrétariat général commun départemental de la Moselle assure, au plan départemental et pour le compte de la préfecture, des sous-préfectures, de la direction départementale des territoires, de la direction départementale de l'emploi, du travail et des solidarités et de la direction départementale de la protection des populations, la gestion des fonctions support et des moyens mutualisés en matière d'achats, de ressources humaines et d'action sociale, de logistique et d'immobilier, de ressources informatiques et de gestion courante des moyens affectés aux différentes entités soutenues.

À ce titre :

Le secrétariat général commun départemental est en charge de la gestion administrative et financière des personnels, de l'organisation de la vie au travail, de l'animation du dialogue social ainsi que du suivi et de la gestion prévisionnelle des emplois, des compétences et de la formation.

Il soutient les démarches d'innovations dans les services (organisation et performance), assure l'accompagnement social, promeut l'écoresponsabilité et la qualité de vie de travail au bénéfice des agents.

Il assure la programmation budgétaire principalement pour les BOP 354 et 723, la gestion financière et le suivi des contrats et des marchés.

Il assure l'engagement et le suivi des paiements et la gestion des cartes achat.

Il gère les déplacements de l'ensemble des personnels de la préfecture et des directions départementales interministérielles.

Il est en charge de la stratégie immobilière de l'État et gère le patrimoine immobilier des services énoncés à l'article 3.

Il assume le soutien logistique des sites (gestion du courrier, de la reprographie, recensement des besoins de travaux et suivi des travaux, des contrôles réglementaires et des contrats de maintenance). Il a en charge la gestion du parc automobile.

Il coordonne organise et anime l'accueil et le service à l'utilisateur.

Il veille à la qualité des systèmes d'information et communication, des infrastructures numériques et de communication de l'administration et de ses usagers, tout en assurant leur disponibilité, leur performance et leur sécurité.

Le secrétariat général commun départemental exerce ses missions sous l'autorité du préfet de la Moselle et l'autorité fonctionnelle des directeurs départementaux interministériels ainsi que du secrétaire général de la préfecture.

Article 2 : Le secrétariat général exerce ses missions au bénéfice de :

- la préfecture et des sous-préfectures ;
- la direction départementale de l'emploi du travail et des solidarités ;
- la direction départementale des territoires ;
- la direction départementale de la protection des populations.

Article 3 : Les services du secrétariat général commun départemental sont placés sous la responsabilité d'un directeur et de son adjoint et comprennent :

Le service des ressources humaines (SRH) organisé de la façon suivante :

- Pôle « parcours professionnel » ;
- Pôle « personnels titulaires et affaires médicales » ;
- Pôle « personnels contractuels et temps de travail » ;
- Cellule innovation RH.

Le service de l'innovation et de l'accompagnement (SIA) organisé de la façon suivante :

- Pôle « action sociale » ;
- Pôle « performance, écoresponsabilité, formation » ;
- Pôle « dialogue social » ;
- Mission «prévention, inclusion et animation interne ».

Le service des finances (SF) organisé en 3 pôles :

- Pôle « approvisionnement, commandes, contrats, déplacements temporaires » ;
- Pôle « immobilier » ;
- Pôle « programmation et pilotage budgétaire ».

Le service de l'immobilier et de la logistique (SIL) organisé en 2 pôles :

- Pôle « logistique » ;
- Pôle « immobilier ».

Le service de la relation à l'utilisateur (SRU) organisé en 3 pôles :

- Pôle « accueil général » ;
- Pôle « numérique » ;
- Pôle « standard ».

Le secrétariat général commun numérique (SGC-Num) organisé de la façon suivante :

- Pôle « télécoms et infrastructures réseau » ;
- Pôle « soutien numérique ».

Un organigramme est joint en annexe 1 du présent arrêté.

Article 4 : L'arrêté préfectoral SGCD/SIA/2024/008 du 12 juillet 2024 portant organisation du secrétariat général commun départemental est abrogé à compter de la publication du présent arrêté au recueil des actes administratifs des services de l'État en Moselle.

Article 5 : Le présent arrêté peut faire l'objet d'un recours gracieux auprès du préfet de la Moselle. Conformément aux dispositions des articles R.421-1 à R.421-5 du code de justice administrative, le présent arrêté peut faire l'objet d'un recours contentieux auprès du tribunal administratif de Strasbourg dans un délai de 2 mois à compter de sa publication.

Le tribunal peut être saisi par l'application informatique "télérecours citoyens" par le site Internet <https://citoyens.telerecours.fr>.

Article 6 : Le secrétaire général de la préfecture, le directeur départemental des territoires, la directrice départementale de l'emploi du travail et des solidarités, le directeur départemental de la protection des populations et la directrice du secrétariat général commun départemental sont chargés de l'exécution du présent arrêté, qui sera publié au recueil des actes administratifs des services de l'État en Moselle.

À Metz, le

12 MARS 2026

Le préfet

Pascal Bolot

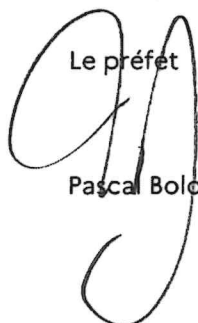

Annexe 1 – à l'arrêté du **12 MARS 2026**
portant organisation du secrétariat général commun départemental de la Moselle

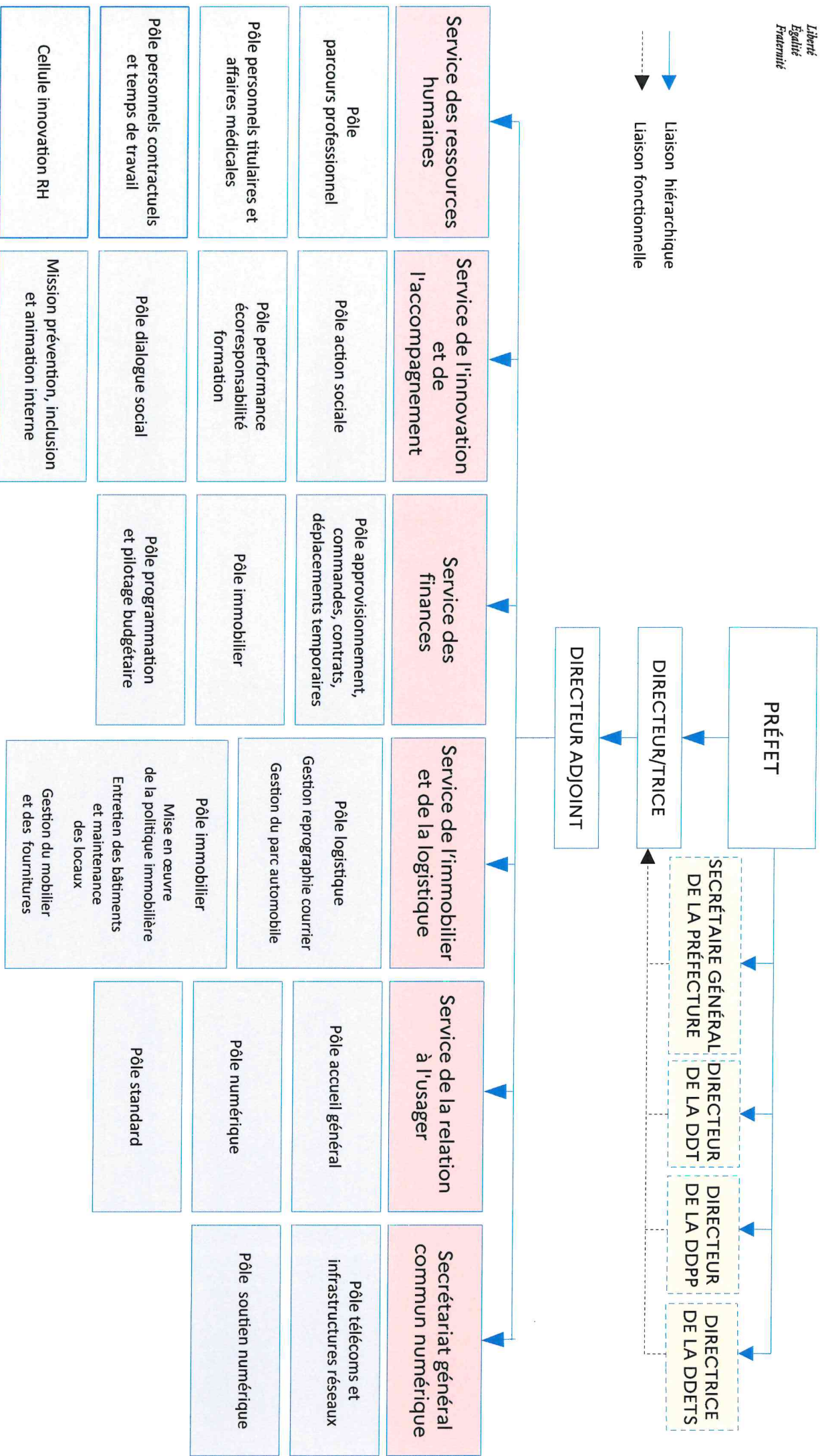

ISSN 0768-7672

Responsable de la publication :
DIRECTION DES RESSOURCES HUMAINES ET DES MOYENS

Préfecture de la Moselle - B.P. 71014 - METZ Cedex 1
Tél. 03 87 34 87 34

Contact : pref-imprimerie@moselle.gouv.fr

Atelier d'Imprimerie de la Préfecture de la Moselle